

2020年
6月号
No.795



広報ちくご6月号
No.795令和2年6月1日発行



筑後市ホームページ

発行：筑後市
〒833-8601 福岡県筑後市大字山ノ井898番地

Info@city.chikugo.lg.jp
0942-53-4111(代表) 0942-52-5928

編集：総務部総務広報課
印刷：㈱フジサンパシコ



みんなで支える ちっごの味

心を込めて弁当を手渡す販売者。5月19日、市役所駐車場で市内飲食店の弁当の販売が行われました(内容は2ページ)

※本紙掲載の記事は5月22日時点で作成しています。イベントや講座など変更や中止になる場合があります。

「新型コロナウイルス感染症」についての最新情報はこちら▶



ユガ

ハローエンジェル

～今月で1歳の赤ちゃん～

 はらかな音 原花音 ちゃん 熊野、6月3日生 花音ちゃん祝1歳♥ 元気に成長してね★	 ながまつぶと 永松楓都 くん 熊野、6月9日生 ★祝1歳★ 元気いっぱい すくすく育ってね♥	 ひらたれお 平田怜央 くん 徳久、6月12日生 1歳おめでとう♥ いつも癒やしを ありがとう♥
 いわもとみれい 岩本美玲 ちゃん 常用東、6月14日生 祝1歳♥ いつも可愛い笑顔 ありがとう♥	 くりはらたいよう 栗原太陽 くん 二本松、6月14日生 みんな大好き たいちゃん ★1歳おめでとう★	 こがえま 古賀咲菜 ちゃん 折地作出、6月17日生 エマちゃん 1歳おめでとう★ だいすきだよ
 くぼたみずき 久保田瑞季 くん 前津、6月18日生 祝★1歳!! 元気に真っ直ぐ 大きくなーれ!	 はまおみつ希 瀨尾充希 ちゃん 赤坂、6月18日生 お兄ちゃん達と 仲良く元気に 育ってね♪	 しんがいゆりあ 新貝結莉愛 ちゃん 久富、6月19日生 楽しい毎日を ありがとう♥ 元気に育ってね★
 いまむらほのか 今村穂花 ちゃん 和泉西、6月20日生 かわいい笑顔 いつもありがとう♥	 にしおかこのん 西岡心音 ちゃん 一条、6月20日生 ♥祝1歳♥ 3姉妹これからも 仲良くいてね♥	 あぶらのこうじりょう 油小路彩葉 ちゃん 若菜、6月21日生 毎日たっくさんの笑顔 ありがとう♥
 うらべみお 浦部未凰 ちゃん 上北島、6月24日生 可愛い笑顔 いつもありがとう♥	 なかのそうま 中野湊稀 くん 蔵敷、6月24日生 祝1歳★ これからも笑顔で 元気に育ってね♥	 たかおらいと 鷹尾徠叶 くん 尾島、6月26日生 元気いっぴいの らいちゃん すくすく育ってね
 とだしょうま 戸田勝万 くん 鷹寺、6月27日生 おめでとう♪ みんな勝万が 大好きだよ♪	 ふくだとうき 福田桐生 くん 富安、6月29日生 これからも 元気に遊ぼうね★ おめでとう!	 たなかりんか 田中凜佳 ちゃん 長浜、6月30日生 元気にすくすく 育ってくれて ありがとう♥

7月
生まれの
赤ちゃんの写真
大募集!
締切日
6月15日(月)

【掲載枠】18人(応募多数の場合は抽選)
【申込み】写真(画像は4MBまで)に住所、氏名(ふりがな)、生年月日、電話番号、保護者名、20字以内のコメントを添えて、「ハローエンジェル係」と書いて郵送(消印有効)・電子メールまたは電子申請で総務広報課(〒833-8601 住所不要) soumu@city.chikugo.lg.jp)へ。
※写真はトリミングや装飾などの加工をしないでください。
※掲載した写真は返却しません。
※コメントは編集することがあります。
【問合せ】同課(☎65-7004)
電子申請はこちら▶

心すま・障子・網戸の張替え専門店

心すま・障子のシミや黄ばみ、破れをスッキリ!
賃貸用～戸建高級品まで各種取扱っております
品質・信用第一の安心工程仕上げ/安心価格

ふすま工房
ちくご悠然

☎ 0942-53-1180
筑後市羽犬塚87-1
(羽犬塚中学入口/国道209号線沿)

古銭・古紙幣

古銭、古紙幣、大判、小判などお家に眠ってませんか?
思わぬ高額査定になることも!
レプリカでも金製品、銀製品のものを買取致します。

経験豊富なプロが
査定無料/査定だけでも大歓迎!!

買取専門店 笑福 筑後店

〒833-0031 福岡県筑後市山ノ井977-1
☎ 0120-2901-25 営業時間 10:00～19:00
年中無休【年末年始・臨時休業除く】

補聴器はどこで購入すればいいの?

補聴器の購入を考える場合は、「認定補聴器専門店」で相談するのがお勧めです。ふれあい補聴器柳川店は「筑後七国」唯一の認定補聴器専門店です。ご来店が困難な方は、有資格者が無料自宅訪問も致します。お気軽にご相談ください。

認定補聴器専門店 ふれあい補聴器 柳川店
柳川市京町83-2 ☎(0944)85-1700
営業時間 9:30～17:30 日曜 10:00～15:00 定休日 水曜・祝日

英会話アメネット

現在オンライン授業 ☎080-6468-2218
since 1985 英語の4技能をきっちり鍛える

QRコード

※市では「広報ちくご」に掲載する有料広告を募集しています。くわしくは総務広報課(☎65-7004)へ。

過去3年間のごみの量(家庭系)は下表のとおり、「粗大ごみ」が毎年20%以上増加しています。特に家庭からの持ち込みが増えていますが、中にはまだ十分使用可能な物もあります。できる限り「リユース」したり「リサイクル」したりしてごみの減量に努めましょう。また、「可燃ごみ」は横ばいで推移していますが、食品ロスの削減や分別の徹底により、併せてごみ減量に努めましょう。



【市内のごみ量推移 (家庭系)】

(単位:kg)

	可燃ごみ	(年間 1人当たり)	粗大ごみ	(年間 1人当たり)	廃プラス チック	(年間 1人当たり)
平成 29 年度	8,133,900	164.9	397,010	8.1	243,900	4.9
平成 30 年度	8,148,130	165.4	492,310	10.0	243,970	5.0
平成 31 年度	8,255,520	166.9	593,080	12.0	259,120	5.2

チック」ですが、平成31年度は過去最高の259.1トとなりました。しかし、年間1人当たりの排出量は、全国平均の10キログラムの約半分であり、さらに分別を徹底すれば到達可能な量です。
※4月から廃プラスチックは、大木町の一次選別施設(株)YKクリーンへ搬入して、資源の地域循環を実践しています。

－ 4 月の動き－

ひと

人口	49,507人	(+60人)
男	23,826人	(+27人)
女	25,681人	(+33人)
世帯数	19,979戸	(+80戸)
転入	249人	(-171人)
転出	177人	(-269人)
出生	36人	(+1人)
死亡	48人	(+5人)

※カッコ内は、前月からの増減です。

火災・救急

出火件数	0件	(5件)
火災損害	0円	(1,253千円)
救急出動	136件	(641件)

※カッコ内は、今年の累計です。

ページ	内容・主な記事
2	目次、4月の動き、今回の表紙 市役所からのお知らせ
3	＝環境＝
4	＝新型コロナウイルス関連の支援・相談窓口＝
8	＝給付金・補助金など＝
10	＝健康づくり・認知症＝
12	ちくご市民カレンダー、当番医など
14	＝年金・児童手当・男女共同参画など＝
16	ちくご日和
18	おいでよ!おひさまハウスへ、保健だより
19	市民の本棚
20	相談事業
21	くらしの情報
22	さんぽみち～みなさんのページ～
23	まくあい～サザンクス筑後イベント情報～



レジ袋削減に協力を

プラスチックは、非常に便利な素材です。形成しやすく、軽くて丈夫で密封性も高いため、製品の軽量化など、あらゆる分野で私たちの生活に貢献しています。一方で、海洋プラスチックごみの増加、地球温暖化などの環境問題としての側面もあります。私たちはプラスチックの過剰な使用を抑制し、賢く利用していく必要があります。このような状況を踏まえ、7月1日より、全国でプラスチック製買物袋(以下、「レジ袋」)の有料化を行うことになりました。市民の皆さんも有料化をきっかけに自身のライフスタイルを見つめ直し、エコバッグ・マイバッグを持ち歩くなど、できることから実践していきましょう。

【レジ袋有料化に関する問合せ】▼消費者向け(☎0570・080180)▼事業者向け(☎0570・000093)

問合せ

かんきょう課(☎4120)

緊急事態宣言の解除を受け、地域の資源ごみ・不燃ごみの回収を再開しました。

レジ袋有料化
2020年7月1日スタート
レジ袋削減にご協力下さい

環境問題
解決の
第一歩



コロナに負けるな!!
市内飲食店の弁当販売

新型コロナウイルス感染拡大防止による営業自粛で、テイクアウトやデリバリーサービスで営業を続ける市内の飲食店を応援しようと市観光協会が企画した弁当の販売イベント。5月18日～29日の平日に市役所駐車場やサンコアふれあい広場で行われました。

市と筑後商工会議所、同観光協会では、宅配・出前・テイクアウトのウェブ総合情報サイト「はねたく.net」を開設。今回、その掲載店舗を知ってもらうきっかけ作りとして実施されたものです。

同観光協会事務局長の高木繁さんは「緊急事態宣言が解除されても、息の長い支援が必要です。皆さんご協力をお願いします」と話しました。



「はねたく.net」
はこちら▶



生活支援（市税・料金の徴収猶予、減免など）

名称	問合せ	備考
市税の徴収猶予、減免など	市税務課 (☎65-7011)	
国民健康保険税、後期高齢者医療保険料の徴収猶予、減免など	市市民課 (▶国保=☎65-7015 ▶後期高齢=☎65-7016)	
介護保険料の徴収猶予、減免など	市高齢者支援課 (☎53-4115)	
上下水道料金などの支払い猶予、減免など	市上下水道課 (☎65-7035)	
国民年金保険料の納付猶予、免除など	市福祉課 (☎65-7021) 久留米年金事務所 (☎33-6206)	
市営住宅の家賃減免・徴収猶予および住居を失った人への市営住宅の一時提供	市都市対策課 (☎65-7029)	
県営住宅の家賃減免・徴収猶予および住居を失った人への県営住宅などの一時提供	筑後管理事務所 (▶県営住宅=☎30-2660 ▶公社住宅=☎36-9900)	平日 8:30 ~ 17:00
大学・短期大学・高等専門学校などの学費などへの支援	日本学生支援機構奨学金相談センター (☎0570-666-301)	平日 9:00 ~ 20:00
生活保護に関する相談	市福祉課 (☎65-7019)	
外国人の在留資格や生活全般に関する相談	県外国人相談センター (☎0120-279-906 <10:00 ~ 19:00> fukuoka-maic@kokusaihiroba.or.jp)	【対応言語】 英語、中国語、韓国語、ベトナム語、ネパール語、タガログ語、インドネシア語、タイ語、ミャンマー語、ポルトガル語、フランス語、クメール語、モンゴル語、ロシア語、マレー語、スペイン語、ドイツ語、イタリア語

その他の相談（20 ページ「相談事業」にも掲載）

名称	問合せ	備考
消費生活に関する相談	市消費生活センター (☎65-3737) 県消費生活センター相談専用電話 (☎092-632-0999) 消費者ホットライン (☎188)	【市消費生活センター】 月・火・木・金 曜日 8:30 ~ 17:15 【県消費生活センター】 ▶平日= 9:00 ~ 16:30 ▶日曜日= 10:00 ~ 16:00 【ホットライン】 24 時間対応
人権に関する相談	市人権・同和教育課 (☎65-7039) 県人権・同和対策局 (☎092-643-3325) みんなの人権 110 番 (☎0570-003-110) 子どもの人権 110 番 (☎0120-007-110) 外国語人権相談ダイヤル (☎0570-090-911)	【外国語人権相談ダイヤル】 平日 9:00 ~ 17:00
児童虐待に関する相談	市子育て支援課 (☎65-7018) 久留米児童相談所 (☎32-4458) 児童相談所虐待対応ダイヤル (☎189)	【児童相談所】 24 時間対応 【虐待対応ダイヤル】 24 時間対応
DV に関する相談	市男女共同参画推進室 (☎65-7051) よりせいホットライン (☎0120-279-338) DV 相談+ (プラス) (☎0120-279-889)	【ホットライン】 24 時間対応 【相談+ (プラス)】 24 時間対応
さまざまなストレスに関する相談	心の健康相談電話 (☎092-582-7400)	平日 9:00 ~ 12:00、13:00 ~ 16:00

支援の歩みを止めることなく

5月14日に福岡県の緊急事態宣言が解除されました。これまで、市民・事業者の皆様には、感染拡大防止の取り組みにご協力いただき、心より感謝申し上げます。しかしながら、新型コロナウイルスの感染が終息したわけではございません。引き続き、感染を予防し、社会を守るための行動にご協力ください。

市では、緊急対策として第1弾と第2弾を実施しております。新型コロナウイルスの影響は、長期に渡ることが予想されるため、今後の対策についても検討しているところです。

新型コロナウイルスと向き合いながら、少しずつ日常を取り戻せるよう、共に力を合わせてこの危機的状況を乗り越えていきましょう。

以下に、市・県・国などの支援、相談窓口を示しております。どうぞご利用ください。

筑後市長 西田正治 にしだせいじ

新型コロナウイルス関連の支援・相談窓口一覧

◆市民向け支援・相談窓口

給付金・貸し付けなど

名称	問合せ	備考
特別定額給付金	市特別定額給付金事業実施本部 (☎65-4104) 特別定額給付金コールセンター (☎0120-260-020 <9:00 ~ 18:30>)	申請受け付け中 (8 ページを確認)
緊急小口資金・総合支援資金	筑後市社会福祉協議会 (☎52-3969)	休業や失業で、一時的な生活資金に困っている人への貸し付け
小学校休業等対応助成金・支援金	学校等休業助成金・支援金・雇用調整助成金コールセンター (☎0120-603-999 <9:00 ~ 21:00>)	子どもの世話で保護者が休業した場合の支援
住居確保給付金	市福祉課 (☎65-7019)	休業などで収入が減少し住居を失うおそれがある人や住居喪失者に対し、家賃を支援 (上限あり)

就職支援・相談窓口

名称	問合せ	備考
新卒者内定取消等特別相談窓口	☎092-714-1556 ☎092-643-3697	平日 10:00 ~ 18:00
福岡県若者就職支援センター	筑後ランチ (☎33-4435)	平日 10:00 ~ 19:00、土曜日 10:00 ~ 17:00
福岡県中高年就職支援センター	☎092-292-9250	平日 9:30 ~ 18:00
高齢者の就業に関する相談 (概ね 60 歳以上)	70 歳現役応援センター久留米オフィス (☎36-8355)	平日 9:30 ~ 18:00
子育て女性の就業に関する相談	子育て女性就職支援センター (☎38-7579)	平日 8:30 ~ 17:15
障害のある人の就業とそれに伴う生活に関する相談	障がい者就業・生活支援センター「デュナミス」 (☎0943-58-0113 ☎0943-58-0173) 障がい者就業・生活支援センターぼるて (☎65-8367 ☎65-8378)	【デュナミス】 平日・祝日 9:00 ~ 17:00 【ぼるて】 平日 9:00 ~ 17:15

融資

名称	問合せ	備考
福岡県制度融資	経営相談窓口(☎0120-567-179(9:00~17:00))	セーフティネット保証4号・5号、危機関連保証のいずれかの認定を受けた人
筑後市中小企業資金融資制度	市商工観光課 (☎65-7024)	
政府系金融機関による実質無利子・無担保融資 ①新型コロナウイルス感染症特別貸付 ②新型コロナウイルス対策マル経融資(小規模事業者) ③危機対応融資	▶①・②=日本政策金融公庫事業資金相談ダイヤル(☎0120-154-505) ▶③=商工組合中央金庫(☎0120-542-711(9:00~17:00))	

◆市民・事業者共通相談窓口

全般的な相談窓口

名称	問合せ	備考
福岡県新型コロナウイルス感染症一般相談窓口	☎092-643-3288 ☎092-643-3697	24時間対応
経営全般に関する相談	☎0120-567-179(9:00~17:00)	中小企業・小規模事業者向け

帰国者・接触者相談センター、医療に関する相談窓口

名称	問合せ	備考
南筑後保健福祉環境事務所	☎0944-68-5224(平日17:00~翌9:00、土・日曜日=☎092-471-0264)	
福岡アジア医療サポートセンター	☎092-286-9595	外国語での相談窓口

休暇、休業、解雇などの労働に関する相談

名称	問合せ	備考
特別労働相談窓口	筑後労働者支援事務所(☎30-1034) 福岡労働局(☎092-411-4764)	平日8:30~17:15(水曜日だけ20:00まで)
労務管理、労働に関する相談	市福祉課(☎65-7021) 県社会保険労務士会(☎092-414-4864)	【市福祉課(労働相談)】火・木曜日8:30~17:15 【県社会保険労務士会】▶月・水・金曜日=12:00~17:00 ▶火・木曜日=12:00~18:00 ▶毎月第1土曜日・第3日曜日=10:00~16:00

その他

名称	問合せ	備考
経営課題解決のための中小企業診断士等専門家派遣	県中小企業振興課(☎092-643-3425)	無料で派遣
看護職員の無料職業紹介事業	県ナースセンター筑後サテライト(☎27-8964)	平日10:00~12:00、13:00~16:00
福祉関係の無料職業紹介事業	筑後地区福祉人材バンク(☎34-3035)	平日9:00~17:00

◆事業者向け支援・相談窓口

支援金・給付金

名称	問合せ	備考
筑後市新型コロナウイルス感染拡大防止休業支援金	▶制度=市商工観光課(☎65-7024) ▶申請・手続き=筑後商工会議所(☎52-3121)	申請受け付けは6月8日(月)まで(当日消印有効) ※1事業主20万円。
福岡県持続化緊急支援金	県持続化緊急支援金相談窓口(☎0570-094-894(9:00~17:00))	前年同月比で売上げが30%以上50%未満減少した事業者が対象(法人:上限50万円、個人事業者:上限25万円)
持続化給付金(国)	持続化給付金事業コールセンター(☎0120-115-570(8:30~19:00))	前年同月比で売上げが50%以上減少した事業者が対象(法人:上限200万円、個人事業者:上限100万円)

補助金・助成金

名称	問合せ	備考
雇用調整助成金	福岡助成金センター(☎092-411-4701)	平日8:30~17:15
小学校休業等対応助成金・支援金	学校等休業助成金・支援金・雇用調整助成金コールセンター(☎0120-603-999(9:00~21:00))	子どもの世話で従業員が休業した場合
経営革新実行支援補助金	県新事業支援課(☎092-643-3449)	デリバリーやテイクアウトの導入など、経営革新計画を策定し、新たな取り組みに挑戦する中小企業が対象
中小企業生産性革命支援補助金	県商工政策課(☎092-643-3415)	中小企業設備導入支援型、小規模事業者販売開拓支援型など
中小企業・小規模事業者応援補助金		さまざまな分野に対する補助金
福岡県宿泊事業者緊急支援補助金	県宿泊事業者緊急支援補助金事務局(☎092-406-2464)	平日9:00~17:00
県内届出保育施設における新型コロナウイルス感染対策事業補助金	県子育て支援課(☎092-643-3577)	
テレワーク導入に関する相談・助成金	テレワーク相談センター(☎0120-916-479)	平日9:00~17:00

県税の徴収猶予など

名称	問合せ	備考
県税の徴収猶予	筑後県税事務所(☎52-5134)	平日8:30~17:15
個人事業税の申告納税の延長	県税務課(☎092-643-3064)	
法人事業税の申告期限の延長		
宿泊税の申告納税の延長	県税務課(☎092-643-3065)	

老朽危険家屋等 除却促進事業補助金

【問合せ】防災安全課(☎65-7260)

市は、市民の安全・安心の確保、住環境の改善と良好な景観の維持を図るため、使用されず適正に管理されていない市内の老朽危険家屋などを解体する人に対し、その工事費用の一部を補助する制度を開始します。

【対象】市内の適正に管理されていない建築物（居住用だった空き家）で、市が定める老朽危険家屋などの判定基準による点数が一定以上である

【補助金額】解体工事費用の3分の1（上限30万円）

【申請手続き】事前調査を行うので、建築物事前調査申込書を同課へ提出してください。

※他にも補助要件があります。工事を行う前に必ず相談してください。

※くわしくは市ホームページで確認してください。



ホームページはこちら▶

高齢者安全運転 支援事業補助金

【問合せ】防災安全課(☎65-7260)

市は、高齢運転者の交通安全対策として、自動車への「後付け安全運転支援装置の設置費用」と「安全運転支援自動車の購入費用」の補助制度を開始します。

【対象】市内に住んでいる70歳以上で、次の①②のいずれかに該当する人

①自家用車に安全運転支援装置（ペダル踏み間違い時加速抑制装置またはペダル踏み間違い防止装置）を購入設置

②安全運転支援自動車を購入

※事業用・販売目的の車両は除く。

【補助金額】設置と購入費用の2分の1（上限2万円）

【申請手続き】市高齢者安全運転支援事業補助金交付申請書に見積書、誓約書、申請者の運転免許証の写しを添えて同課へ。

※他にも補助要件があります。くわしくは市ホームページで確認してください。



ホームページはこちら▶

郵送申請にご協力を
新型コロナウイルス感染症拡大防止のため、郵送での申請をお願いいたします。
口座を持っていない場合は、事務局まで問い合わせてください。

【申請期限】8月20日(木)（消印有効）
【支給時期】6月5日(金)以降、毎週金曜日に振り込み
【問合せ】特別定額給付金事務局(☎4104)

市は、各世帯の世帯主に5月19日付で「特別定額給付金申請書」を郵送しています（申請済みの世帯を除く）。申請することができず、市が発送した日から3カ月間です。申請期限に注意してください。
【申請方法】申請書に必要事項を記入し、世帯主の本人確認書類（運転免許証や健康保険被保険者証の写しなどいづれか一つ）と世帯主の振込先口座確認書類（通帳の1ページ目やキャッシュカードの写しなど金融機関名・支店名・口座種別・口座番号・口座名義が確認できるもの）を返信用封筒に同封して郵送

申請期限にご注意を
特別定額給付金

気を緩めることなく 感染対策!!

福岡県は、5月14日に新型コロナウイルスに関する緊急事態宣言が解除されましたが、第2波が発生している例があります。今後も気を引き締め、引き続き感染拡大防止に努めていきましょう。

- ◆「新しい生活様式」を実践しましょう
- 人との間隔はできるだけ2m（最低1m）あける
- 症状がなくてもマスクを着用する
- まめに手洗いや手指消毒をする
- 3つの密（密集・密接・密閉）を回避する
- 小まめに換気をする
- 咳エチケット
- 外出は少人数ですいた時間に行う
- 食事は対面ではなく横並びで行う

◆医療機関の受診に関する相談
帰国者・接触者相談センター（☎0944-68-5224〈夜間・休日=☎092-471-0264〉）

◆問合せ
健康づくり課（☎53-4231）

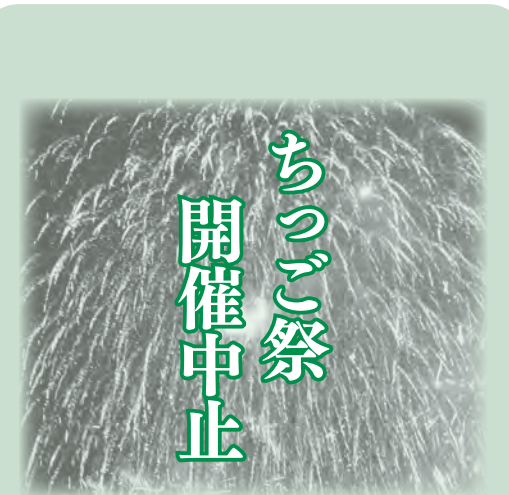

9月20日(日)に開催を予定していた「ちっご祭～恋のくに花火大会～2020」は、新型コロナウイルス感染拡大防止のため中止にします。
【問合せ】ちっご祭実行委員会（商工観光課内☎65-7024）

今年度も実施します！

定住促進事業

市では、今年度も引き続き定住促進事業を実施します。くわしくは市ホームページで確認するか、担当課へ問い合わせください。
※新型コロナウイルス感染症拡大防止のため、できる限り郵送での申請をお願いします。

ホームページは
15555
☎

事業名	内容	問合せ
新婚世帯家賃支援事業	市内の賃貸住宅に居住する結婚1年以内の新婚世帯に、家賃の一部を支給します。	企画調整課 (☎53-4245)
多子出産祝い金事業	市内に住む人が第3子以降の子どもを養育している場合に、祝い金を支給します。	
マイホーム取得支援事業	転入者で、市内で住宅を取得し定住する人に対して、3年間固定資産税相当額を支給します。	
地方創生移住支援金事業	東京圏から移住し、就職・起業した人へ支援金を支給します。	商工観光課 (☎65-7024)
住宅小規模改修事業	子育て世帯、三世代同居世帯、移住世帯の人で、現在住んでいる住宅を改修する場合に、補助金を支給します。	
空き家バンク事業	市内の空き家で賃貸・売買してもよい物件を紹介します。	
		防災安全課 (☎65-7260)

市ボランティア団体・NPO活動支援補助金

市民活動団体が行う単年度事業の支援を目的とする「まちづくり協働推進事業」と、新たに活動を始める団体への支援を目的とする「きっかけづくり事業」について、申請団体を募集します。

【対象】次の要件を満たす団体▼組織運営に関する規約がある▼5人以上で構成している▼市の他部署から補助を受けていないなど

【補助金額】▼まちづくり協働推進事業Ⅱ補助対象経費の3分の2以内（上限20万円）▼きっかけづくり事業Ⅱ補助対象経費の全額（上限5万円）

【募集団体数】予算の範囲内で補助団体の数を決定します。

【申込み・問合せ】申請書に必要書類を添えて、6月26日(金)午後5時までに協働推進課(☎657065)☎4216へ。

※新型コロナウイルス感染症の状況により、郵送またはファクスだけの受け付けになる場合があります。
※その他の要件は市ホームページで確認してください。

ホームページは
15555
☎

数値で確認。自分の健康

～年に1度は健康チェック～



特定健診

市では、40～74歳の市国民健康保険（以下、「国保」）加入者を対象に特定健診・健康相談を実施しています。

特定健診の対象者には、5月

に受診券・問診票などを送付しています。
※社会保険（被用者保険）に加入している人や75歳以上の後期高齢者医療の人は、それぞれの保険者から健診の案内があります。受診方法などは、各保険者に問い合わせてください。

◆受診方法

【医療機関健診】10月31日(土)まで、受託医療機関で実施します。

【集団健診】健康づくり課へ電話で予約をしてください。

◆特典

受診時に「川の駅船小屋恋ぼたる温泉館」の半額優待券（以下、「優待券」）を渡します。市外の医療機関で受診した人は、同課窓口で渡しますので、健診結果または領収書を持ってきてください。

◆職場などで受診する人へ

国保に加入している人で、今年度中に職場などで健診を受診する人は、健診結果を提供してください。提供した人には優待券を配布し、市が生活習慣改善のためのアドバイスを行います。

◆健康相談

特定健診の結果に応じて、生活習慣病に対するリスクが高いと判定された人には、健康相談の案内をします。健康相談では、保健師や管理栄養

士が健診結果の見方の説明や生活習慣改善のためのアドバイスを行います。

ぜひこの機会に日頃の生活を見直し、生活習慣病の発症や重症化を予防しましょう。

◆問合せ

健康づくり課（☎4231）

人間ドックと同時に

国保の特定健診は、人間ドックと同時に受診することができます。

◆受診期限

10月31日(土)

◆受診機関

筑後市立病院

◆補助額

7,948円

※人間ドックの費用は、3万8,500円（税込み）です。

◆申込み

同病院（☎7511）に、直接電話で「人間ドックと特定健診の同時受診を希望」と申し込んでください。

◆問合せ

市民課（☎7015）

いきいきと健康なまち 筑後市をめざして
健康なまちづくり 推進協議会 委員募集
【問合せ】健康づくり課（☎4231）

市では、筑後市健康増進計画「第2次よかよかちっこ健康なまち21」を策定し、その計画の評価・見直しを行う「健康なまちづくり推進協議会」の委員を募集します。

健康づくりに関心のある皆さんの応募を待っています。

【募集人数】

3人

【対象】次の条件を全て満たす人▼20歳以上▼市内に住んでいるか、1年以上継続して市内に通勤・通学している▼市の審議会などの委員を3件以上兼ねていない

【任期】8月1日(土)から2年間

【会議】年に2回程度(夜間に開催予定)

【申込み・問合せ】6月26日(金)まで(消印有効)に、「健康づくりについて」をテーマにした作文に、住所・氏名・年齢・電話番号を書いて、健康づくり課(〒833-8601(住所不要))へ。
※応募多数の場合は、作文で選考します。

アプリを使って 景品を獲得しよう!



健康ポイント事業

市では、「ふくおか健康ポイントアプリ」を活用した、健康ポイント事業を実施します。

【対象】「ふくおか健康ポイントアプリ」の利用者で、住まいの情報を「筑後市」に登録している人
【ポイントの貯め方】検診受診、イベントへの参加、健康記録をつけるなど

【応募資格】来年2月28日(日)までに、3,000ポイント以上貯めた人は、自動的に抽選の対象になります。

※アプリから応募する必要はありません。

【景品】最大5,000円分の商品券(応募者の中から抽選で170人)

【その他】協力店からお得なサービスを受けることができます。

【問合せ】健康づくり課（☎4231）

※くわしくは市ホームページで確認してください。

ホームページは



「ふくおか健康ポイントアプリ」の登録は



アプリを利用することができない人の応募は…

健康づくり課または市ホームページにある応募用紙に必要事項を書き、ポイントを貯めて、来年3月8日(月)まで(必着)に同課へ。

認知症について 相談を受け付けます

認知症初期 集中支援チームの案内

「認知症初期集中支援チーム」とは、認知症の専門医と医療系・福祉介護系の専門職で構成されています。認知症の人やその家族と早期から関わり、認知症の早期診断・早期対応ができるように支援していきます。

【相談】次の①～④のいずれかに該当し、40歳以上で在宅生活をしている人
①認知症の症状はあるが、医師の診断を受けていない
②認知症の診断は受けているが、医療機関の受診が中断している
③認知症で適切な介護サービスに結びついていない
④医療サービスや介護サービスを受けているが、認知症の行動・心理症状が目立つため、対応に困っている

【相談・問合せ】地域包括支援センター（☎4162）
※くわしくは市ホームページで確認してください。

◆相談・支援の流れ

本人や家族などによる相談

地域包括支援センター

認知症初期集中支援チーム

- ① 家庭訪問などを行い、今までの生活の様子・困っていることなどの聞き取り
- ② 支援の実施（かかりつけ医との連携や医療機関への受診、介護サービス利用の支援、認知症状態への対応や生活環境改善への支援など）
- ③ 必要に応じてケアマネジャーなどへの引き継ぎ



令和2年6月 ちくご市民カレンダー



今月の税

【納期限】

6月30日(火)
市県民税

休日窓口

(8:30~12:00)

14日(日)
28日(日)

※市民課(一部)
と税務課(一部)
だけ

川の駅船小屋 「恋ぼたる」

お知らせ

6月から温泉館
の営業を再開し
ています。

◆物産館

9:00~19:00

◆温泉館

10:00~21:00
(最終受け付け
20:30)

※休憩所は利用
できません。

◆レストラン

テラスのみ営業
11:00~19:00

◆休館日

毎週火曜日
(祝日の場合は開
館し、翌水曜日が
休館)

くわしくは
こちら▶

【問合せ】▶ 温泉
館=☎52-886
6 ▶ 物産館=☎
52-8188



日	月	火	水
	1 図書館休館日 広報ちくご発行日	2	3
7	8 図書館休館日	9	10 福)療育相談
14 健)もうすぐパパママ教室	15 休日窓口開庁日 (8:30~12:00) 図書館休館日	16	17 健)おっぴい教室 お)赤ちゃんひろば
21 	22 健)乳幼児教室 図書館休館日	23	24
28 休日窓口開庁日 (8:30~12:00)	29 図書館休館日	30	7/1 広報ちくご発行日

ちくご元気体操で運動不足を解消しよう!

「ちくご元気体操」は高齢者でも安全に運動することができる約10分間の体操です。

市PRキャラクター「はね丸」が体操のアシスタントをしている動画を視聴しながら、一緒に運動不足を解消しましょう。



▲「ちくご元気体操」
はこちら

【担当課電話番号】

福)=福祉課 (☎65-7021)

健)=健康づくり課 (☎53-4231)

か)=かんきょう課 (☎53-4120)

商)=商工観光課 (☎65-7024)

お)=おひさまハウス (☎53-3123)

議)=議会事務局 (☎53-4013)

休日窓口=市民課 (☎53-4112)

税務課 (☎53-4113)

木	金	土
4 商)子育て女性就業相談	5 議)6月議会開会	6
11 健)3歳児健診 健)こころほっと相談	12 健)10か月児健診 福)無料法律相談	13 か)クリーン作戦(松原 小校区)
18 お)赤ちゃんひろば	19 健)1歳6か月児健診	20
25 健)こころほっと相談	26 健)4か月歳児健診 福)無料法律相談 図書館休館日	27
2 商)子育て女性就業相談	3	4

ちくご市民カレンダーは、見やすい場所に貼って活用してくれると、うれしいま〜る!



当番医

(市内の所在地は大字表記)

6月7日(日)

ひらき医院(上北島) ☎54-2220
やまもと内科循環器科医院(上北島) ☎51-1110
大善寺なかしま眼科医院(久留米市) ☎26-0003
おおくま歯科医院(八女市) ☎0943-22-3550
わたなべ耳鼻咽喉科医院(久留米市) ☎26-8711

6月14日(日)

柿添整形外科クリニック(野町) ☎53-5000
植田病院(西牟田) ☎53-5161
広瀬眼科医院(小郡市) ☎72-2721
山下いさみ歯科医院(西牟田) ☎53-7864
あらかし耳鼻咽喉科クリニック(久留米市) ☎44-6888

6月21日(日)

加藤田整形外科医院(熊野) ☎53-6811
杉村こどもクリニック(水田) ☎52-8915
富田眼科医院(八女市) ☎0943-23-3455
とくどめ歯科医院(八女市) ☎0943-24-8620
ヤタケ耳鼻咽喉科医院(久留米市) ☎21-6924

6月28日(日)

おおた胃腸科Sクリニック(富久) ☎51-7080
川上小児科医院(徳久) ☎54-0630
尾関眼科医院(久留米市) ☎26-5166
高橋じゅんじ歯科医院(八女市) ☎0943-23-5517
平木医院(みやま市) ☎0944-62-3405

◆日曜祝日小児救急診療(受付=9:00~14:30)

7・21日=公立八女総合病院(八女市) ☎0943-23-4131

14・28日=筑後市立病院(和泉) ☎53-7511

◆夜間小児救急診療(受付=19:00~21:30)

月・水・金曜日=公立八女総合病院 ☎0943-23-4131

火・木曜日=筑後市立病院 ☎53-7511

◆救急指定病院

筑後市立病院 ☎53-7511

◆福岡県小児救急医療電話相談

平日 19:00~翌 7:00

土曜日 12:00~翌 7:00 聖マリア病院 など ☎#8000

日曜日・祝日 7:00~翌 7:00

◆休日当番薬局

日曜日、祝日に開いている薬局を、八女筑後薬剤師会のホームページ(<https://ycpa.info>)で確認することができます。

病院によって受付時間と診療時間が異なる場合があります。事前に医療機関へ問い合わせてください。

【お詫びと訂正】広報ちくご5月号14ページに記載した公立八女総合病院の電話番号に誤りがありました。

(誤) 0943-23-131 (正) 0943-23-4131
お詫びして訂正します。

救急?病院?迷ったら、看護師に相談を(24時間体制)

●救急電話相談「#7119」「092-471-0099」

●火災発生状況のお知らせ(☎0180-999-833)



ふらっと

「ふらっと」とは、男女の差別がなくなり、処遇的にも、社会的にも均衡な、フラットな状態をめざすという意味をこめています。

【問合せ】男女共同参画推進室 (☎ 65-7051)



6月23～29日は「男女共同参画週間」です

男女がお互いを尊重して、喜びや責任を分かち合い、その個性と能力を十分に発揮することができる社会をつくるための理解を深める啓発期間です。

この機会に、私たちの周りの男女のパートナーシップについて考えてみませんか。

◆令和2年度キャッチフレーズ

- ▶ 「そっか。いい人生は、いい時間の使い方なんだ。」
- ▶ 「ワクワク・ライフ・バランス」

女性弁護士による電話相談「女性の権利110番」

【とき】6月23日(火) 10:00～16:00

【内容】女性に対する暴力(ドメスティックバイオレンス、ストーカー、セクシュアルハラスメント)や離婚に関する諸問題、職場における差別など、女性の権利、一般に関する無料電話相談

※性的マイノリティーに関する同様の問題の相談も受け付けます。

【電話番号】☎ 65-7604



家事シェアしよう!～第1弾～

◆負担意識が男性と女性で違う?

最近、家事を率先してやっている男性もたくさんいます。

しかし、共働き夫婦の家事参加に対する意識について、夫と妻にそれぞれの家事参加率を聞いたところ、妻は「夫が1割、妻が9割」が最も多く、夫は「夫が3割、妻が7割」が最も多い結果となり、夫婦間で大きな意識の差がありました。

【出典】20代から40代の共働き夫婦の「家事」に関する意識調査(大和ハウス工業株式会社)

◆名もなき家事とは

家事といっても、料理、洗濯、掃除、育児などいろいろあります。今回は、さまざまな家事の中から、「洗濯」にスポットを当てて考えてみます。

洗濯という家事から連想する流れは「洗濯機に洗剤を入れてボタンを押す→洗濯物を干す→洗濯物を畳む→たんに収納する」だと思います。しかし、洗濯をする前提として、洗剤や柔軟剤が補充されていること、干すハンガーや洗濯バサミが十分にあること、袖やズボンが裏返しになっていないことなどたくさんあります。

この前提作業を誰がやっているのか考えてみたことはありますか。このような家事は「名もなき家事」と呼ばれていて、実は家庭にはたくさんあります。

◆家族みんなで洗濯しよう!

家族みんなで一通り洗濯することで、洗剤を補充してくれている人がいること、ズボンが裏表では干しにくいことが分かってもらえるはず。洗濯物の畳み方も、家族統一基準の講習会を開き、収納場所をみんなで認識しておけば、子どもから大人まで誰もが納得のいく洗濯ができるようになるのではないのでしょうか。「雨が降りそうだから洗濯物を入れよう」とお互いに思いやれる家族関係を築ければ素敵ですね。家族みんなで家事ができたなら女性は基よりみんなが笑顔になれるはず。



◆令和2年度年金支給額(年額)

年金の種類	年金額	
老齢基礎年金(満額)	78万1,700円	
障害基礎年金(1級)	97万7,125円	
障害基礎年金(2級)	78万1,700円	
遺族基礎年金	78万1,700円	
加算額	子2人目まで	各22万4,900円
	子3人目以降	各75,000円

令和2年4月分(6月15日支払分)からの年金額は、法律の規定により、前年度の0.2割増になります(左表参照)。
なお、在職老齢年金の支給停止調整額は変更ありません(60歳台前半の支給停止調整開始額28万円。65歳以上は47万円)。

国民年金の支給額について

【問合せ】福祉課 (☎ 65-7021)

児童手当の現況届について

【問合せ】子育て支援課 (☎ 65-7017)

【届け出が必要な人】令和2年5月31日時点で筑後市に住民登録があり、5月分の児童手当を受給する人
【提出期限】6月30日(火)午後5時15分
【提出方法】対象者には現況届の用紙と提出書類を郵送します(6月5日(金)発送予定)。記載内容を確認して誤りがあれば修正し、氏名欄・修正箇所を押印して同課に提出してください。
※同封の封筒で郵送可(6月30日(火)消印有効。切手必要)。
【添付書類】①受給者本人の健康保険被保険者証の写し②受給者と児童が別居している場合は「別居養育監護申立書」③受給者が児童の父母以外の場合は「監護・生計維持申立書」
※各種申立書様式は、同課窓口または市ホームページからダウンロードすることができます。
【注意事項】現況届が未提出の場合、10月の支給(6～9月分)が保留になります。
ホームページは 11555 11555

市議会を開会します

【問合せ】議会事務局 (☎ 65-4013)

6月定例会は、6月5日(金)に開会しますが、新型コロナウイルス感染拡大防止のため、日程などを変更したり、傍聴を中止したりする場合があります。
※会期や一般質問の日程については、市ホームページで確認してください。
※議会の模様はインターネット中継していますので、利用してください。



ホームページは 11555 11555



社会教育課からのお知らせ

今年度の「夏休み子どもチャレンジ教室(絵画)」は、新型コロナウイルス感染拡大防止のため中止にします。

【問合せ】同課 (☎ 65-3360)



市営施設 使用料徴収事務委託のお知らせ

【問合せ】都市対策課 (☎ 65-7026)

市は、市営施設の使用料徴収事務を左記のとおり委託しました。
◆市営ループ東・西駐車場
【委託先】公益社団法人筑後市シルバークセンター
【委託期限】来年3月31日(水)(1年間)
◆市民の森公園テニスコート
【委託先】公益社団法人筑後市シルバークセンター
【委託期限】来年3月31日(水)(1年間)



尽力している施設へ

筑後 RC・JC がマスクなどを寄贈

5月1日、筑後ロータリークラブの吉田勝典会長と一般社団法人筑後青年会議所の力武正也理事長らが、マスク 3,480 枚とアルコール消毒液 216 本を市に寄贈しました。

吉田会長らは「筑後で活動する団体として、新型コロナウイルス感染対策に尽力している施設に提供してほしいとの思いから寄贈させていただきました」と話しました。

西田市長は「今回のような物資をいただき大変心強い。有効に活用します」と感謝の言葉を述べました。



命を守る使命を全うするために

株式会社角金物がマスクを寄贈

同社の角一徳代表取締役会長が5月14日、市消防本部を訪れ、マスク 2,000 枚を寄贈しました。贈られたマスクの一部は消防団に配布します。

田中博文消防長は「消防署員から新型コロナウイルスの感染者を1人も出さないことが、市民の生命・財産を守ることにつながります。いただいたマスクを活用し、感染防止に努めます。ありがとうございました」と話しました。

また、同社は筑後市防犯協会にも寄贈しています。



地元筑後へ力強い支援

タマホーム株式会社がマスクを寄贈

5月14日、同社の二禮木豊九州本部長らが西田市長を訪れ、マスク 1 万枚を市に寄贈しました。

二禮木本部長は「自治体に寄付することは今回が初めて。まず最初に地元である筑後に寄贈できて嬉しいです」と話しました。

西田市長は「これから梅雨入りし台風シーズンを迎える。避難所などでも使えるよう市の備蓄品として有効に使わせてもらいます」とお礼の言葉を述べました。



おも 想いを形に変えて

株式会社大藪組がマスクを寄贈

教育振興に役立ててほしいと創業年数にちなんで寄付を毎年行っている同社。5月19日、石井正代表取締役社長が西田市長を訪れ、「小・中学校の感染防止対策に活用してほしい」とマスク 5,000 枚を市に寄贈しました。

西田市長は「非常事態宣言が解除され、学校の段階的な再開が決まった中で、感染防止対策に備える必要があります。市内の各学校に配布させていただきます。ありがとうございました」と感謝の言葉を述べました。

ちくご日和

～まちの話題～

このコーナーでは、皆さんが取材・撮影した記事と写真を随時募集しています。
くわしくは、総務広報課 (☎ 65-7004 内 52-5928) <https://www.city.chikugo.lg.jp/> へ。



市では、Youtube「ちくご恋するチャンネル」で、市内で行われたイベントなどの動画を公開しています。
※動画の閲覧には通信料がかかる場合があります。



地域の安心のために

株式会社ヒライ・株式会社ヒライHD がマスクを寄贈

4月24日に同社の松永司常務取締役が、5月20日に株式会社ヒライホールディングスの平井謙丞専務取締役が西田正治市長を訪れ、「工場がある地元へ貢献したい」と2社合計 2 万 3,360 枚のマスクを市に寄贈しました。

西田市長は「保育施設は医療物資が不足しています。また、大雨や台風へ備えて市の備蓄品を増やす必要があります。今回いただいたマスクは、これらに活用させていただきます」と話しました。ありがとうございました。



ちから 会社の能力を地元のために

株式会社オリエンタルフーズが除菌剤を寄贈

4月24日、同社の堤弘幸代表取締役が西田市長を訪れ、新型コロナウイルス感染拡大防止に役立ててほしいと、消毒液の代用として活用できる電解次亜水を市に寄贈しました。

堤代表取締役は「自社で生成する電解水を、どうか地元へ役立ててもらえないかとの声が社内から上がり、筑後市に提供することになりました」と話しました。

西田市長は「除菌剤は福祉施設などで不足しているため、大変助かります」とお礼の言葉を述べました。



強みを活かし地域に貢献

西吉田酒造株式会社と協定締結

全国でアルコール消毒液が不足する中、同社は厚生労働省が臨時的・特例的に認めた「高濃度エタノール製品」を製造。消毒用エタノールの代用品として使用できる同製品を市に優先的に提供するため、5月1日、「災害時等における高濃度アルコール酒供給に関する協定」を市と締結しました。

西田市長は「子どもたちが罹患する可能性がある中、物資不足の声が多い。市内での製造物を活用できることは市としても大変ありがたいです」と話しました。

図書館の裏側を紹介!!

アウトリーチサービス

数ある図書館サービスの一つに「アウトリーチサービス」があります。「アウトリーチ」とは、図書館の外で行う貸し出しサービスのことで、

毎週木曜日、たくさんの本が入ったコンテナを載せて、市内の幼稚園・保育園、学童保育所などを回り貸し出しをしています。子どもたちの年齢に合わせた本や先生向けの本など、図書館司書がセットを作り定期的に入れ替えを行っています。

他にも、子育て支援拠点施設「おひさまハウス」や市北部交流センター「チクロス」にも貸し出しをしています。



1～3月はこんな本が人気でした!!

ベスト予約・リーダーを紹介

ベスト予約			
分類	順位	作品名	著者
一般書	1	熱源	川越宗一 / 著
	2	ぼくはイエローでホワイトで、ちょっとブルー	ブレイディみかこ / 著
	3	ライオンのおやつ	小川糸 / 著

ベストリーダー			
分類	順位	作品名	著者
一般書	1	希望の糸	東野圭吾 / 著
	2	そして、パトンは渡された	瀬尾まいこ / 著
	3	一切なりゆき	樹木希林 / 著

おはなしの時間・ブックスタートなど、かわいい内容は、同館ホームページをご覧ください



いろいろ貸し出しています!



◆あのやまこえてどこいくの(パネルシアター(同館/制作))

「パネルシアター」が貸し出しできていることを知っていますか。同館では、現在16点のパネルシアターがあります。今回、昨年夏の「でっかいおはなし会」で好評だった、絵本「あのやまこえてどこいくの」のパネルシアターを出版社の許可を得て作成しました!道具もそろっているので、ぜひ借りてみませんか。 ※「パネルシアター」とは、不織布に描いた絵でおはなしを展開するものです。



◆ボヘミアン・ラブソディ (DVD (ブライアン・シンガー / 監督))

あの話題作を同館で借りることができます!伝説のバンド「QUEEN」のボーカル、フレディ・マーキュリーの半生を描いた物語。誰もがどこかで耳にしたことのある名曲たちの誕生の瞬間が描かれています。また、劇中では数々の名曲を聴くことができ、ライブシーンは圧巻!家族、友情の物語で「QUEEN」を知らない世代でも楽しめる感動作です。ぜひ見てみませんか。



お問い合わせ おひさまハウス ☎53-3123 ☎53-8574

おいでよ!おひさまハウスへ

おひさまハウス、開館します!

3月末より閉館していましたが、6月から開館することになりました。

開館に伴い、当面の間は、教室やイベントを制限して行います。施設の利用についても、右記の注意事項を設け感染拡大防止に努めます。

皆さんのご理解とご協力をお願いします。

6月のイベント

◆赤ちゃんひろば

【とき】▶17日(水)=10:00から、13:30から▶18日(木)=10:00から
※各回、10組。

【ところ】おひさまハウス

【対象】0歳児

【持ってくる物】飲み物、母子手帳、タオル

※予約、受け付け中。



◆来館時の注意

- ▶利用は市内に住居のある人だけとします。
- ▶体調不良の人、妊娠中の方はご遠慮ください。
- ▶来館前に、親子とも自宅で検温をしてください。
- ▶受付時に保護者の連絡先と検温結果を記入してください。
- ▶乳児を除き、マスクを着用してください。
- ▶手指消毒を徹底してください(施設受け付けに設置しています)。
- ▶利用時間は1時間程度とします。
- ▶利用者同士の間隔をとるよう心掛けてください。(最低1m)
- ▶ランチルームの使用を禁止します。



◀イベントの内容やその他くわしいことは、育て通信紙「ざっそう(6月号)」で確認してください。

保健だより ~ 6月の衛生行事 ~

【申込み・問合せ】健康づくり課 ☎53-4231

◆乳幼児健診

※母子健康手帳を持参。体調不良などで受診できないときは連絡してください。

健診名	とき	対象者
4か月児健診	26日(金) 13:00～13:45	令和2年2月生まれの子
10か月児健診	12日(金) 13:30～15:00	令和元年7月生まれの子
1歳6か月児健診	19日(金) 13:00～14:30	平成30年11月生まれの子
3歳児健診	11日(木) 13:20～14:50	平成29年5月生まれの子



◆各種教室・相談

教室名・内容	とき
こころほっと相談 子どもの言葉や行動、子どもとの関わり方について、臨床心理士や言語聴覚士が個別に相談に応じます。	11日(木)・25日(木) 9:00～12:00 (要予約)
もうすぐパパママ教室 妊娠中の過ごし方や栄養指導、沐浴(実習)などについて指導します。	14日(日) 9:30～12:00 (要予約)
おっぱい教室 授乳中の母子が対象。乳房管理、母乳育児などについて指導します。	17日(水) 10:00～12:00 (要予約。定員10人)
乳幼児教室 0歳児の子どもと保護者が対象。育児相談や赤ちゃん体操、離乳食指導などを行います。	22日(月) 10:00～12:00 (要予約。個別相談)

※「もうすぐパパママ教室」「乳幼児教室」の申し込みは、電子申請でもできます。

「もうすぐパパママ教室」はこちら▶

「乳幼児教室」はこちら▶

相談事業

一人で悩まず、まず相談を

家庭児童相談

【とき】月～金曜日 8:30～17:15
【ところ】家庭児童相談室
【問合せ】子育て支援課 (☎ 65-7018)

子どもと親の教育相談室

【とき】月～金曜日 8:30～17:15
【ところ】教育研究所
【問合せ】同所 (☎ 52-8880)

在宅介護相談

【とき】月～金曜日 8:30～17:00
【ところ】芳樹園ステーション (☎ 53-2134)、クリーンパル・ゆうステーション (☎ 52-8885)、社会福祉協議会ステーション (☎ 52-9123)

【問合せ】地域包括支援センター (☎ 53-4162) または各ステーション

心配ごと相談

【とき】木曜日 13:00～16:00
【ところ】市総合福祉センター相談室
【問合せ】社会福祉協議会 (☎ 52-3969)

労働相談

【とき】火・木曜日 8:30～17:15
【ところ】市民相談室
【問合せ】福祉課 (☎ 65-7021)

消費生活相談

【とき】月・火・木・金曜日 8:30～17:15
【ところ】市民相談室
【問合せ】消費生活センター (☎ 65-3737)

生活困窮者の自立をサポート

【自立相談支援窓口】
【とき】月～金曜日 8:30～17:15
【ところ】市民相談室
【対象】市内に住んでいる生活困窮者(生活保護受給者は除く)
【内容】自立支援計画の作成、就労促進支援など
【申込み・問合せ】福祉課 (☎ 65-7019)

障害に関する相談

【とき】月～金曜日 8:30～17:15
【ところ】社会福祉協議会ステーション
【問合せ】ちくたくネット (☎ 52-6699)

療育相談

【とき】6月10日(水)14:00～17:00(要予約)
【ところ】市総合福祉センター相談室
【申込み・問合せ】福祉課 (☎ 65-7022)

弁護士による無料法律相談

【とき・ところ】▶昼の部=6月26日(金)13:30～17:00、市民相談室(要予約。先着7人)▶夜の部=6月12日(金)17:30～20:00、サンコア(要予約。先着5人)

【申込み・問合せ】毎月1日～相談日の前々日に福祉課 (☎ 65-7021) へ。
【弁護士による法務局無料法律相談】
【とき】7月2日(木)13:00～16:00(要予約。先着6人。1回30分利用。条

件あり)
【ところ】福岡法務局八女支局(八女市稲富)

【問合せ】法テラス福岡 (☎ 050-3383-5502)

子育て女性就業相談

【とき】6月4日(木)、7月2日(木)13:00～16:00(前日12:00までに要予約、先着順)

【ところ】おひさまハウス
【問合せ】子育て女性就職支援センター (☎ 38-7579)

女性の健康相談

【とき】6月19日(金)13:30～16:30(要予約)

【ところ】県朝倉総合庁舎(朝倉市甘木)

【申込み・問合せ】県北筑後保健福祉環境事務所健康増進課 (☎ 0946-22-4211)

新型コロナウイルスに関連した相談窓口

4～7ページ「市役所からのお知らせ」にも掲載しています。



くらしの情報



このコーナーでは、各種団体のイベント告知や参加者募集などの記事を掲載しています。市ホームページに掲載している申込様式に必要事項を記入・入力して、下記まで郵送・ファクス・電子メール・直接持参してください。

【あて先】総務広報課「くらしの情報」係 (〒833-8601 住所不要) ☎ 65-7004 ㊟52-5928 ㊟soumu@city.chikugo.lg.jp

イベント延期のお知らせ

6月6日(土)・7日(日)に開催予定の「第39回(新年度)の里巡り」は、新型コロナウイルス感染拡大防止のため延期します。

6月29日(月)から「募集案内書」を配布します。
【申込み・問合せ】6月29日(月)～7月7日(火)まで(消印有効)に、市総合案内窓口・都市対策課・サンコアにある案内書に必要事項を書き、郵送で住宅供給公社県営住宅管理部(〒810-8538福岡市中央区天神5-3-1 ☎092-778-8006)へ。

講座・講演会

就業支援講習会

久留米ひつり親サポートセンター

Word講座(初級～中級)
【とき】6月24日(水)～7月17日(金)の毎週水・金曜日、午後6時半

試験

税務職員募集

【資格】▼令和2年4月1日にお

福岡県介護支援専門員実務研修受講試験

【試験日】10月11日(日)
【試験会場】▶福岡大学(福岡市城南区)▶九州国際大学(北九州市八幡東区)
【願書配布時期】7月3日(金)まで
※市高齢者支援課で配布します。
【申込み・問合せ】6月4日(木)～7月3日(金)まで(消印有効)に(公社)福岡県介護支援専門員協会(☎092-431-4590)へ。



いて高等学校または中等教育学校を卒業した日の翌日から起算して3年を経過していない人または人事院がこれと同等であると認める人▼令和3年3月までと認める人

【試験の程度】高等学校卒業程度(受付期間)6月22日(月)午前9時～7月1日(水)(受信有効)にインターネット申し込み専用アドレス http://www.fiji-stiken.go.jp/juken.html)へ。
※インターネット申し込みをする

【試験の程度】高等学校卒業程度(受付期間)6月22日(月)午前9時～7月1日(水)(受信有効)にインターネット申し込み専用アドレス http://www.fiji-stiken.go.jp/juken.html)へ。

【試験日】▼第1次試験 9月6日(日)▼第2次試験 10月14日(水)23日(金)のうち指定する日

【問合せ】人事院人材局試験課(☎03-3580-5311)、福岡国税局人事第2課(☎092-2411-0031)

※国税庁ホームページにも募集内容を掲載しています。
ホームページは 11月1日(木)から



メール相談はこちら▶

サザンクス筑後
イベント情報

まくあい

問合せ ☎0942-54-1200
公益財団法人筑後市文化振興公社
〒833-0047 筑後市大字若菜 1104
info@sathankusu-chikugo.or.jp

サザンクス筑後 YouTubeチャンネル配信中
こども・あーとギフト

わらえます えんげき、みれます
ダンス、できます 音楽、きけます
たいこのれんしゅう、できます
紙しばいみたいな、落語もあるよ

コロナウイルス感染防止のため、アウトリーチで小学校や保育園・幼稚園に出かけて行ったり、ステージを観てもらうことができなかったあいだ、筑後にいる子どもたちに届けたくて、サザンクス筑後では「あーとギフト」を作り5月3日よりYouTubeチャンネルで配信しています。



「Let's Dance! Let's Sing!!」



「オトメの体験レッスン」



「ドングリ山のやまばあさん」



「アトリエスカイ 和太鼓教室」



「ドレミの歌」「小さな世界」

※その他の作品、「鶴女房」、劇団さんぽメッセージ、「ないた赤おに」など

【ギフトを届けてくれた人】
(小学校、幼稚園、保育園にアウトリーチに行った)
きゅうかんさん、こがきよ、あべゆう、ちはるちゃん、しゅうじさん、めぐみちゃん、しゅんすけくん、ねえさん、ゆうこりん、とみさん、久米詔子さん、関家真一郎さん、りきさん
(小学校の合同鑑賞でステージを見せてくれた)
劇団 風の子九州、劇団 さんぽ、劇団 ショーマンシップ、アトリエスカイ

サザンクス筑後 YouTubeチャンネル
<https://www.youtube.com/channel/UCu0kfV-x9ltTkDkwG4-PNA/>
←QRコードを読み取ることでアクセスできます。

開催予定の公演・イベントに関するのくわしい情報ならびにチケット取扱い施設及び店舗についてはサザンクス筑後ホームページをご覧ください。
<https://www.sathankusu-chikugo.or.jp>

— 6月の催し物 —
《6月の休館日》1(月).8(月).15(月).22(月).29(月)
◇大きな催しが重なった際は、駐車場が混雑します。満車になることもあります。公共交通機関や乗り合いでの来場にご協力ください。
◇催し物によっては、主催者の都合により掲載していないものもあります。
◇新型コロナウイルスの影響で中止・延期になる場合があります。催しの詳細は、各主催者までお問い合わせください。

日・曜日	催物名	会場	開演	入場料ほか	問い合わせ先
16(火)	食と栄養セミナー	イベントホール	13:30	関係者のみ	フォーデイズ(株) 0942-53-4410
28(日)	田中バレエスタジオ 第30回発表会	小ホール	13:00		田中バレエスタジオ 0942-53-1079

※2021年7月ホール利用受付開始日：7月1日(水)

さんぽみち

～みなさんのページ～



市では、皆さんの作品などを募集しています。掲載された人には図書カードを贈呈します。
【応募方法】▶エッセイなど＝200字程度にまとめ、題名を付けてください▶俳句・短歌＝漢字にはふりがなを添えてください▶イラスト＝「はがき」または「はがきの大きさ程度」の無地の紙に濃い色のペンや鉛筆で書いてください▶会員募集など＝グループの活動状

況と募集内容などを書いてください。
※ペンネーム(5字程度まで)でも受け付けます。
※必ず住所・氏名・年齢・電話番号を書いてください。
※作品は未発表のものに限ります。
【あて先】総務広報課「さんぽみち」担当(〒833-8601 住所不要) ☎65-7004 ☎52-5928 soumu@city.chikugo.lg.jp

環境パートナー団体紹介

株式会社日本ケイテム

株式会社日本ケイテムでは、社員に地域の環境について考えてもらうため、会社周辺を中心に地域の清掃活動を実施しています。この活動を通して、地域や他の環境パートナーの方々や清掃活動をされているおかげで過ごしやすい日常があることに気付くことができました。一人一人が普段から環境美化を意識することで社員全体の意識向上につながると考えています。
最近では、自ら活動に参加したいという社員が増えました。人手が増えたことで、清掃箇所がよりきれいになってきたと実感しています。今後も地域のために清掃活動を実施していきます。

『ありがとう』『感謝の手紙』

かんきょう課

市は、ごみの収集業務を有限会社清美安徳と有限会社ショウエイ環境の2社に委託しています。新型コロナウイルスでの緊急事態宣言が発令されてからも、ごみの収集業務を続けてきました。そのような中、感謝の手紙やメッ

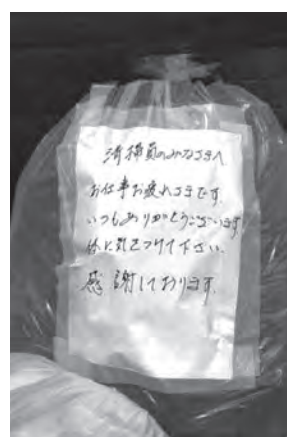

セージをいただくことが度々ありました。ここで、お手紙の一部を紹介いたします。「清掃員の皆さまへ お仕事お疲れさまです。いつもありがとうございます。感謝しております」「いつもいろいろとゴミ収集に関しては、お世話をかけております。親切にさせていただいているので、ムズに流れていると思います。いつも感謝しています。ありがとうございます」
これらの手紙やメッセージを受け、2社の代表者は「感謝のお手紙を受け取り、清掃作業に従事する作業員も大変喜んでいきます。このような状況の中、頑張っている姿をちゃんと見てくれる市民の方々に元気をいただきました」と笑顔で話していました。

寂しそうなランドセル

たんぼぼさん

新型コロナウイルス感染症の影響により、休校措置が取られて2カ月が過ぎた。我が家のランドセルは長い長い春休みでホコリがついていた。

今月のうた

立夏過ぎ若草色の春コート
出かけ叶わずハンガーに掛かり
村上光さん(尾島)
筑後短歌会
山越えてコロナよ遠く消えてゆけ
特効薬はいまだに無くて
井口登志子さん(下妻)
筑後俳句会
抱卵の鳩に八十八夜冷ひえ
白谷キヨミさん(停車場)

学校の再開を願うが、子どもの命や地域の方々の命とどちらが大事かを考えると、当然、命より大切なものはないと思います。親戚に看護師として働いている人がいますが、大変な思いは想像つかないほど大きいと思います。
大好きなスケート選手羽生結弦君がテレビで「3・11の震災のときもたくさんの方が悩み、不安が大きかったけど、自分にできることを一人一人が行ってきた。今こそみんなで協力して、このコロナ感染症を頑張っ乗り越えていきましょう」と言っていた。
我が家の寂しそうな見えるランドセルに向かって「もう少しお休みしてね」と言葉を掛け、ホコリを取りきれいにした。先が見えず不安になるときもありますが、今自分にできることを頑張りたいです。